

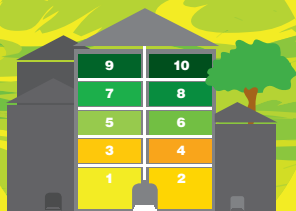

# NOVI NAČIN SKUPLJANJA KOMUNALNOG OTPADA I RASPOREDA UDJELA ZADUŽENOG VOLUMENA ZA VIŠE-STAMBENE ZGRADE



**Pula Herculanea d.o.o.**  
Trg I. istarske brigade 14, Pula  
Tel.: 052/544-094  
Fax: 052/500-031  
Email: [primjedbe@herculanea.hr](mailto:primjedbe@herculanea.hr)  
Web: [www.herculanea.hr](http://www.herculanea.hr)



**MOLIMO VAS DA  
SAČUVATE OVU  
BROŠURU.  
MOŽDA ĆETE JE  
TREBATI PONOVO  
PROČITATI.**

# Poštovani sugrađani,

- Postavljeni su zeleni otoci, uveden je način prikupljanja otpada “od vrata do vrata” za obiteljske kuće. Time smo individualizirali otpad domaćinstava koji žive u samostalnim stambenim objektima. Napravili smo sve preduvjete za prijelaz na novi način obračuna. U užem gradskom centru uvedeni su podzemni otoci na više lokacija te smo time omogućili individualizaciju otpada u samom centru.
- Usvajanjem Uredbe o gospodarenju komunalnim otpadom stvoreni su preduvjeti za individualizaciju otpada domaćinstava u više-stambenim objektima (zgradama) te krećemo u pripremu više-stambenih objekata za prijelaz na novi način obračuna.
- Na slijedećim stranicama brošure upoznat ćemo Vas sa potrebom za načinom usklađenja usluge prikupljanja otpada te načinom obračuna usluge za više-stambene objekte.

## CILJ DO 2022. GODINE [ VIŠE-STAMBENA ZGRADA ]

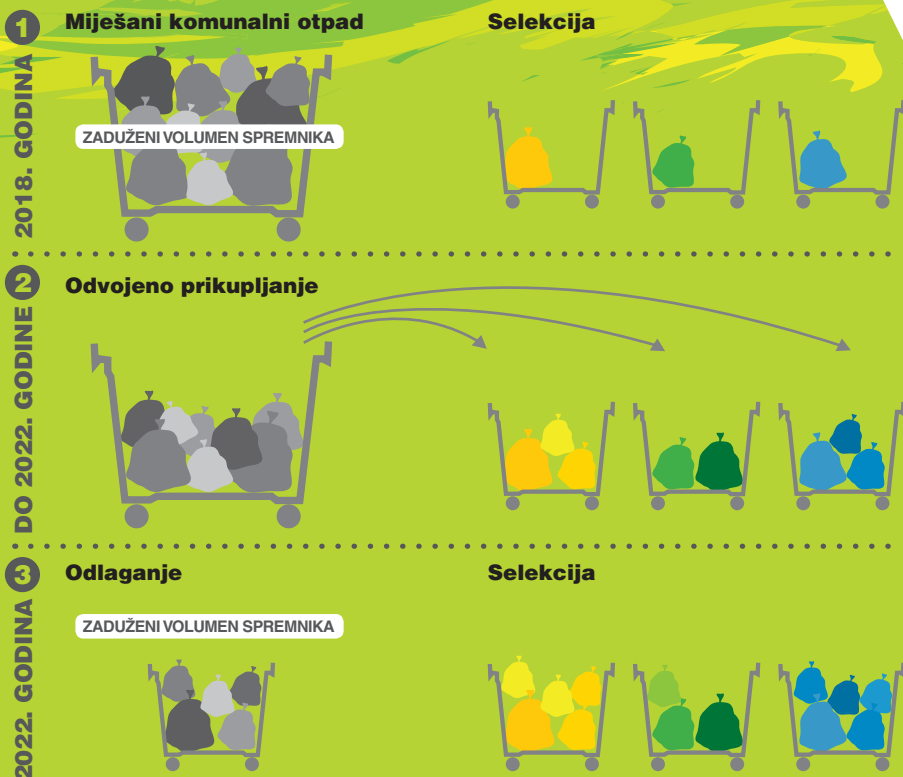

## Što želimo postići novim načinom skupljanja otpada?

- Cilj novog način prikupljanja i obračuna je usklađenje sa Zakonom o održivom gospodarenju otpadom odnosno Uredbom o gospodarenju komunalnim otpadom.
- Svaka više-stambena zgrada s četiri i više stambenih jedinica (ili blok zgrada) zadužiti će posude odgovarajućeg volumena. To podrazumijeva posude za komunalni otpad kao i posude za selektivno prikupljanje korisnih sirovina (papira-kartona, plastike i stakla).



## Koje su koristi novog načina skupljanja otpada?

- Neuredne gradske površine pretrpane posudama vraćaju se u red na način da posude za otpad smjestimo u za to predviđene prostore ili unutar lokacije samog više-stambenog objekta.
- Na taj način nećemo plaćati otpad koji nismo proizveli, odnosno spriječiti ćemo odlaganje otpada neke osobe koja ne živi u našoj zgradi.
- Samim time što smo već naveli te uvođenjem selekcije otpada u mogućnosti smo kontrolirati visine naših računa.

Proces prelaska na novi način obračuna i prikupljanja komunalnog i ostalog otpada iz više-stambenih objekata iziskuje određeno vrijeme prilagodbe i promjene naših dosadašnjih navika. Svi zajedno dužni smo surađivati i voditi brigu o posudama i poštivanju novih pravila skupljanja. Na taj način utjecati ćemo jedni na druge, na susjede kako bi se postigao zajednički cilj a time i bolja kontrola nad svojim računima. Nikome nije u interesu plaćanje za drugoga odnosno za otpad koji on nije proizveo.



Za sva pitanja i nedoumice molimo Vas da nazovete:

**Pula Herculeanea d.o.o.**

Od ponedjeljka do subote od 7,00-13,00 sati

- Nada Divković - komercijalista, telefon: 052/541-597
- Arman Radović - poslovođa, telefon: 052/544-094
- Igor Mrkić - poslovođa, telefon: 052/541-597

# Na koji način će se organizirati odvoz kućnog komunalnog otpada u više-stambenim zgradama? **Bitno za korisnike u zgradama je da:**

## 1. ODREDE LOKACIJU ZA SMJEŠTAJ ZAJEDNIČKIH POSUDA ZA OTPAD

### ŠTO ZNAČI INDIVIDUALIZACIJA OTPADA?

INDIVIDUALIZACIJA OTPADA JE ODREĐIVANJE LOKACIJE SPREMNIKA NA NEKOJ LOKACIJI TE DODJELA ODGOVARAJUĆE VELIČINE SPREMNIKA.

Najvažnije je da se stanari zgrade međusobno dogovore oko smještaja posuda za otpad i da sami organiziraju mjesto za odlaganje otpada. Kao što si to sami odlučimo i napravimo u svom stanu, isto to napravimo za našu zgradu.

- Ukoliko zgrade imaju prostora za smještaj posuda unutar zgrade mogu posude smjestiti u predviđeni prostor.
- Ukoliko im je dvorište zgrade ograđeno i nije na meti prolaznika iste mogu tamo skloniti.
- Posude mogu smjestiti i ograditi u eko-boks zaključan prostor izvan zgrade za odlaganje posuda za otpad. Izgradnju eko-boksa mogu dogovoriti samostalno, sa susjednom zgradom ili blokom zgrada (dogovor dva ili više ulaza o lokaciji za zajedničke posude za otpad).

Kad sve to budemo napravili reći ćemo da smo naš otpad individualizirali. Naravno to nije sve, bitno je taj prostor oko posuda održavati čistim i urednim. To nije mjesto za odlaganje glomaznog otpada, elektronskog i ostalog otpada (odnosno otpada koji se ne smatra miješanim komunalnim otpadom).

**Važno!!!**

Nakon određivanja posude za otpad za pojedinu više-stambenu zgradu korisnici će otpad koji proizvedu moći odlagati u samo dodijeljene posude. Strogo je zabranjeno odlaganje otpada u posude susjednih zgrada. Također posudu neće moći zadužiti zgrada koja nije u bazi podataka Pula Herculeana-e.

## 2. SURADNJA S KOMUNALNIM DRUŠTVOM - PULA HERCULANEA

- Važno je da redovito dostavljate podatke o broju članova domaćinstava u vašoj zgradi što znači da surađujete sa nama. Sukladno broju članova u vašoj zgradi odrediti ćemo potreban volumen spremnika za otpad i broj odvoza za vašu zgradu.
- Također osnovni kriterij za naplatu je broj članova kućanstava jer naši članovi kućanstva stvaraju otpad. Nije pošteno da osoba koja živi sama plaća otpad kao višečlano domaćinstvo koje proizvodi više otpada.
- Time osiguravamo da svaka obitelj plati cijenu zbrinjavanja otpada proporcionalno volumenu proizvedenog otpada sukladno broju članova.

**Surađujete s nama tako da vodite računa o danu i vremenu odvoza otpada.**

● Ima nas **manje** - stvaramo **manje** otpada!

● Ima nas **više** - stvaramo **više** otpada!



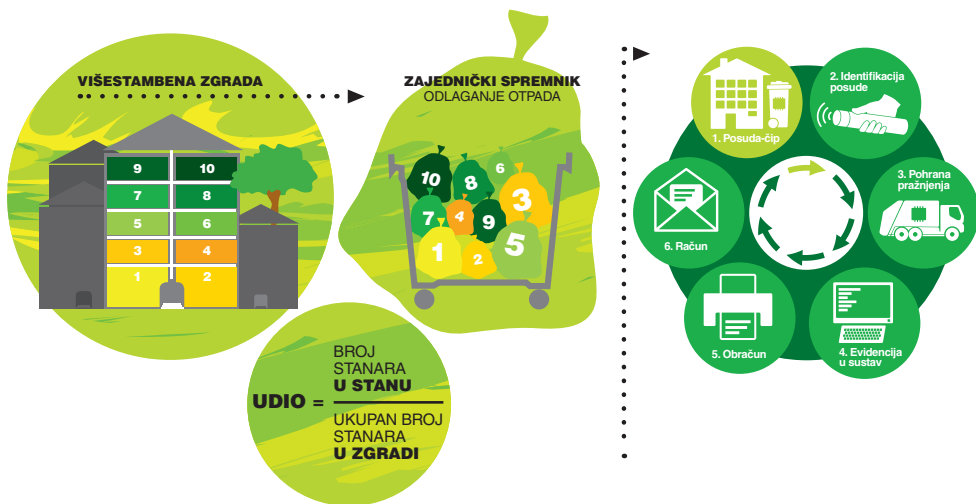

### 3. SELEKTIRANJE ODNOSNO ODGOVORNO PONAŠANJE PREMA OTPADU

Bitno je da Vi ukućani usvojite navike selektiranja što više kako biste zajedno mogli djelovati na ostale stanare zgrade. Selektirajte otpad po uputama koje već znate, detaljnije o tome pročitajte na str. br. 6.

### 4. ODVOZ OTPADA

- Na dan odvoza posuda za otpad mora biti dostupna vozilu kako bi je Pula Herculeana mogla isprazniti (kod smještaja posuda u prostoriju unutar zgrade ili ekoboks).
- Zgrade koje su zadužile manje posude (120l, 240l, 360l) pa se odluče za izvlačenje posuda poput obiteljskih kuća molimo da poštuju raspored odvoza otpada i isti iznesu prema rasporedu odvoza. Isto vrijedi i za zgrade koje priremeno imaju vrećice za selektiranje korisnih sirovina.

### 5. DO INDIVIDUALIZACIJE OTPADA

- **Do individualizacije otpada zgrade odlažu otpad kao i do sada, selektivni otpad odlažu u najbliže "zeleno otoke". Nove lokacije "zelenih otoka" koje će Vam biti bliže za odlaganje selektivnih sirovina dostaviti ćemo Vam naknadno.**

#### ŠTO NAM JE SLJEDEĆE ČINITI?

- Predstavnik Pula Herculeana-e kontaktirati će predstavnika stanara i sukladno Vašim podacima utvrditi ukupan broj članova koji obitava u pojedinoj zgradi. Temeljem toga zgrada će zadužiti odgovarajući volumen posude za preostali otpad.
- Ukoliko se stanari ne mogu usuglasiti ili ne dostave tražene podatke, davatelj usluge će sukladno Odluci o načinu pružanja javne usluge prikupljanja miješanog komunalnog i biorazgradivog otpada dodijeliti volumen posude sukladno izračunu prema službenim podacima nadležnih institucija. Broj članova kućanstva biti će određen od strane davatelja usluge.
- Više o dodjeljivanju volumena za pojedinu stambenu zgradu, mogućnosti promjena doznati će te u direktnom kontaktu sa predstavnikom davatelja usluge.

## DA SE PODSJETIMO KOJI OTPAD IDE U KOJU POSUDU

- Od sada na dalje preostali otpad odlažete u posudu koju ste zadužili,
- koristan otpad odlagati ćete u posebne posude za razvrstavanje otpada koje se nalaze na javnim površinama (zeleni otok) ili u posude za razvrstavanje koje su dodijeljene višestambenoj zgradi (eko-boks).

## KORISNI OTPAD KOJI ODLAŽEMO U SPREMNIKE ZA RAZVRSTAVANJE

PLAVI SPREMIK 	 <b>DA</b>	novinski i uredski papir, časopisi, katalozi, prospekti, bilježnice, papirnata i kartonska ambalaža
	 <b>NE</b>	plastificirani i metalizirani papir, zauljeni i prljavi papir i fotografije
ŽUTI SPREMIK 	 <b>DA</b>	ambalaža od deterđentata, ambalaža od šampona, ambalaža od prehrambenih proizvoda, limenke, konzerve, tetra-pak ambalaža
	 <b>NE</b>	ambalaža jakih kemikalija i zapaljivih tvari, ambalaža sprejeva, ambalaža boja i lakova, plastične igračke
ZELENI SPREMIK 	 <b>DA</b>	staklenke, staklene čaše, staklene boce
	 <b>NE</b>	prozorsko, medicinsko i automobilsko staklo, kristal, ogledala, porculan, keramika, žarulje, neonske svjetiljke

**Zgrade koje koriste vrećice za selektiranje iste će koristiti samo do zaduženja novih posuda za selektiranje.**

## PREOSTALI OTPAD KOJI ODLAŽEMO U POSUDU

Otpad koji nismo izdvojili, tzv. preostali otpad odlažemo u zelenu kantu koju je zadužila svaka obiteljska kuća ili stambena zgrada. Najčešće su to: kuhani ostaci jela, pripremljene salate, meso, kosti, riba, onečišćene vrećice za pakiranje hrane, onečišćene papire za omatanje hrane, vrećice od usisivača, otpad od metenja, pepeo, opušci, ostatci od tepiha, peleme, onečišćeni papirnati ručnici. Ukoliko nemaju mogućnosti kompostiranja građani u ovu kantu stavljaju manje količine zelenog otpada iz kuhinje.





## POSLOVNI KORISNICI

**MALI POSLOVNI KORISNICI** – svi oni poslovni subjekti koji ne stvaraju velike količine otpada (urari, zlatari, javni bilježnici i drugi) svoj otpad će odlagati u zajedničke spremnike zajedno sa otpadom iz domaćinstava zgrade ili ako to žele mogu zadužiti vlastitu posudu. Pritom moraju poštivati upute iz brošure.

**VELIKI POSLOVNI KORISNICI** - su oni poslovni subjekti koji stvaraju veće količine miješanog, organskog i ambalažnog otpada (restorani, pizzerie, prodavaonice za kućne ljubimce, prodavaonice cipela i tekstila, hoteli, hosteli, cvjećarne i drugi).

Svaki veliki poslovni subjekt zadužiti će posudu od 120, 240, 360 ili 770 l za preostali otpad. O posudi će brinuti korisnik koji ju je zadužio i biti će smještena unutar poslovnog objekta korisnika. Važno je da poslovni korisnik selektira otpad prema vrstama kako je navedeno u ovoj brošuri te da otpad koji može selektirati za reciklažu ne stavlja u posudu za preostali otpad. Također strogo je zabranjeno odlaganje opasnog otpada u spremnik s preostalim otpadom. Spremnik će vaditi prema rasporedu pražnjenja i dogovoru sa Pula Herculane-om.

Ambalažni otpad (kartonska ambalaža, plastična ambalaža i metalna ambalaža) poslovni objekt složiti će pored ulaza u poslovni objekt u dan predviđen za odvoz ambalažnog otpada u dogovoru s Pula Herculaneom.

**Napomena: Spremnik može zadužiti samo korisnik koji je zaveden u bazu podataka Pula Herculanea-e.**

## ŠTO SA ZELENIM OTPADOM I GDJE GA ODLOŽITI?

Pod zelenim otpadom podrazumijevamo travu, lišće, granje ukrasnog bilja i ostali vrtni otpad. Najčešće ovaj otpad proizvode građani koji žive u obiteljskim kućama. Ukoliko građani koji žive u više-stambenim zgradama proizvode ovaj otpad uređivanjem okućnice ili dvorišta zgrade potrebno je navedeni otpad zbrinuti odvozom u reciklažna dvorišta:

1. Valmade, u sklopu prostora davatelja usluge na adresi Pula, Valmade 38
2. ŽCGO Kaštijun, na adresi Pula, Premanturska cesta 215 i

Uslugu odvoza zelenog otpada građani mogu dogovoriti sa Pula Herculanecom.

## OPASNI OTPAD IZ KUĆANSTAVA

Pod opasnim odnosno problematičnim otpadom ubrajamo otapala, kiseline, lužine, fotografske kemikalije, pesticide, fluorescentne cijevi, boje, tinte, lijepila, smole, citotoksike i citostatike, baterije i akumulatori, odbačenu električnu i elektroničku opremu, drvo koje sadrži opasne tvari.

Navedeni otpad građani ne smiju odlagati u spremnike za miješani komunalni otpad. Opasni otpad odnosno problematični otpad koji nastaje u kućanstvima građani mogu donijeti na gore navedene lokacije reciklažnih dvorišta.

## GLOMAZNI OTPAD

Pod glomaznim otpadom podrazumijevamo otpad iz kućanstva koji se ne može odložiti u posude za preostali otpad ili vrećice. U glomazni otpad ne spadaju elektronički i električni otpad, građevinski materijal, auto gume i zeleni otpad ili otpad nastao u poljoprivredi.

## ZBRINJAVANJE GLOMAZNOG OTPADA

Svaki korisnik može jednom godišnje na lokaciji obračunskog mjesta predati glomazni otpad. O Planu odvoza glomaznog otpada obavijestiti ćemo Vas naknadno.

Glomazni otpad korisnik može odložiti besplatno i u reciklažna dvorišta:

1. Valmade, u sklopu prostora davatelja usluge na adresi Pula, Valmade 38
2. ŽCGO Kaštijun, na adresi Pula, Premanturska cesta 215 i
3. Metis, u sklopu prostora trgovačkog društva Metis d.d. na adresi Pula, Valica 8.

**Važno!!!**

**Zabranjeno je glomazni otpad odlagati u spremnike za komunalni otpad, pored posuda za komunalni otpad i javne površine.**



PULA HERCULANEA